BCTneus

24 / Noviembre de 2026 / EDICIÓN NO. 566

El medio de comunicación híbrido de Baja California.

NOTICIAS //

BCTneus.mx



SHEINBAUM RESPALDA ESTRATEGIA DE SEGURIDAD TRAS OPERATIVO EN SINALOA



BC

Atienden en Tijuana más de 570 reportes relacionados con crisis de salud mental

NOTA COMPLETA

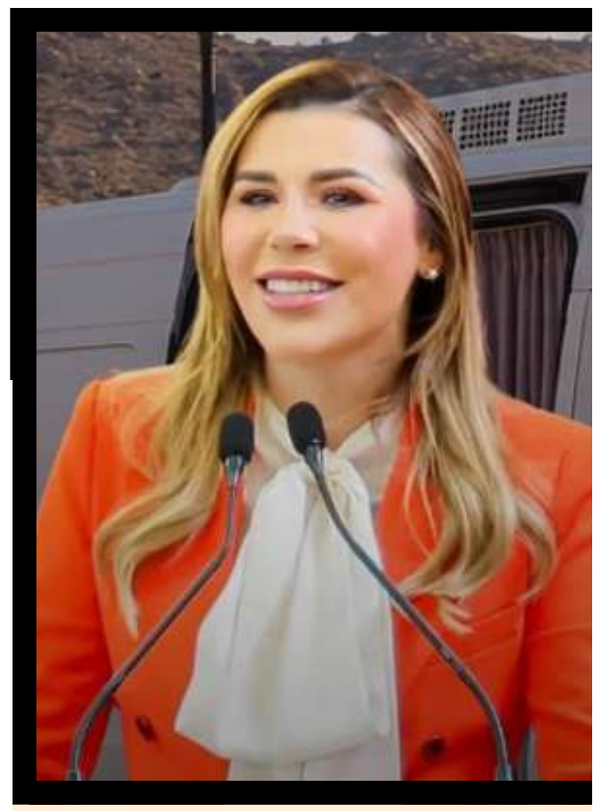

BC

Con tres unidades móviles, Marina del Pilar ampliará la atención a mujeres víctimas de violencia

MEXICALI.— En el marco del próximo 25 de noviembre, Día Internacional de la Eliminación de la Violencia contra las Mujeres, el Gobierno de Baja California fortalece la red estatal de atención, prevención y protección con el lanzamiento del programa CEJUM a Territorio...

NOTA COMPLETA



MÉXICO

Bugarín renuncia a la ciudadanía estadounidense: "Mi identidad está en México"

NOTA COMPLETA

DEPORTES

Regresa el Mundial al país: llega por primera vez la Copa Mundial Femenil de la FIFA en 2031

NOTA COMPLETA



MÉXICO

México juzgará a "El Chapo Isidro" pese a la solicitud de extradición de Estados Unidos: FGR

NOTA COMPLETA



NUESTRO PROYECTO

Contar historias que importan, con periodismo independiente, datos precisos y una mirada crítica para una ciudadanía mejor informada.

BCTneus.mx

El medio de comunicación híbrido de Baja California.

Síguenos en: @bct_neus @bctneus @thebctneus @thebctneus @bctneus

¿QUIENES SOMOS?

Medio digital que informa con rigor y claridad, ofreciendo análisis y noticias clave para entender México y el mundo.

GARCÍA HARFUCH Y LA LEGITIMACIÓN DE SU PODER POLÍTICO

Su mejor carta de **presentación política** seguirá siendo la de *los resultados* que entregue en **materia de seguridad**. Lo demás, *por ahora*, pertenece a simple y llana **rumorología política.**

ELMO RENISTA
COLUMNISTA

BCTneus

GARCÍA HARFUCH Y LA LEGITIMACIÓN DE SU PODER POLÍTICO

Resulta francamente inverosímil que, justo cuando Omar García Harfuch atraviesa uno de sus mejores momentos como secretario de Seguridad y Protección Ciudadana, comenzaran a circular versiones francamente irrisorias sobre su eventual salida del gabinete presidencial.

Ayer lunes, la presidenta Claudia Sheinbaum puso al traste con las especulaciones al ser cuestionada durante su conferencia matutina sobre la permanencia del funcionario.

“No sé de dónde salió ese rumor. Omar está en la Secretaría de Seguridad y, si él no dispone otra cosa, yo lo mantengo ahí”, declaró la mandataria, quien, ante la insistencia sobre posibles relevos en su equipo de trabajo, sentenció: “No hay ningún cambio en el Gabinete”.

Más claro, ni el agua.

La respuesta presidencial tiene una lectura política que va más allá del simple desmentido, porque se dejó establecido que, mientras dependa de ella, Harfuch continuará al frente de la estrategia federal de seguridad.

Y no, no es una deferencia menor en un régimen presidencialista, donde la permanencia de los secretarios de Estado depende, precisamente, de la voluntad de quien ocupa la Presidencia.

Harfuch se ha convertido en el funcionario estrella de la administración federal, y lo ha hecho por los resultados que ha entregado en una de las áreas más complejas y políticamente delicadas del país.

BCTneus

La reducción de los homicidios dolosos, la captura de objetivos prioritarios, el fortalecimiento de las labores de inteligencia y la coordinación entre las instituciones de seguridad, cuyo más reciente episodio de relevancia fue la detención de “El Chapo Isidro”, respaldan su gestión.

Prescindir de Harfuch en estas circunstancias supondría, además, enviar una señal de incertidumbre sobre una estrategia de seguridad cuyos avances reivindica la propia presidenta.

A ello se suma la confianza que Sheinbaum ha depositado en el funcionario desde los tiempos en que ambos despachaban en el Gobierno de la Ciudad de México.

No faltan quienes ya lo candidatean para la sucesión presidencial de 2030, ejercicio de futurismo muy propio de nuestra fauna política, siempre más entretenida con el siguiente sexenio que con las obligaciones del actual.

Sea cual sea el futuro político de García Harfuch, lo que cuenta es el presente, y las cosas van marchando en la dependencia que encabeza.

Así que su mejor carta de presentación política seguirá siendo la de los resultados que entregue en materia de seguridad.

Lo demás, por ahora, pertenece a simple y llana rumorología política.

MÉXICO, EL PAÍS QUE NACIÓ PARA LOS MUNDIALES

Después de haber recibido los **Mundiales de 1970, 1986 y 2026,** nuestro país se dispone a *escribir otro glorioso capítulo* en la historia del deporte internacional.

ELMO RENISTA
COLUMNISTA

BCTneus

MÉXICO, EL PAÍS QUE NACIÓ PARA LOS MUNDIALES

Apenas ayer comentábamos en este espacio que México había vivido un 2026 de ensueño en materia deportiva, cuando la FIFA nos ha dado un nuevo motivo para celebrar, poniendo la cereza en el pastel de un año extraordinario para nuestro país.

Recién este lunes, se oficializó que México será anfitrión de la Copa Mundial Femenina de Futbol de 2031, compartiendo responsabilidades con Estados Unidos, Costa Rica y Jamaica, en lo que será la primera edición de esta competencia con 48 selecciones nacionales.

CDMX, Guadalajara, Monterrey y Torreón figuran entre las sedes propuestas para recibir una justa que, además de su trascendencia deportiva, representa una extraordinaria oportunidad económica, turística y de proyección internacional.

Así que no es para menos la felicidad que el anuncio ha provocado, porque la nación está demostrando que posee algo más que una enorme afición al deporte, al contar con la capacidad empresarial, la infraestructura y la voluntad política necesarias para organizar espectáculos de dimensiones planetarias.

En buena medida, esa capacidad descansa en la participación de empresarios mexicanos que han apostado por modernizar estadios, desarrollar infraestructura hotelera y fortalecer la industria del entretenimiento, así como en el respaldo del Gobierno federal, cuya colaboración institucional resulta indispensable en materia de seguridad, movilidad y promoción turística.

BCTneus

No resulta descabellado que algunos especialistas comiencen a visualizar esta nueva responsabilidad mundialista como la antesala de una eventual candidatura mexicana para albergar la Copa del Mundo varonil de 2038, cuya sede todavía no ha sido determinada.

Pero sería injusto reducir el Mundial Femenil a un ensayo para otra competencia masculina, porque su verdadera trascendencia estará en las oportunidades profesionales que pueda generar para miles de niñas mexicanas, en mejores condiciones laborales para las futbolistas y en la consolidación de una industria deportiva con enormes posibilidades de crecimiento.

Decía este lunes Gianni Infantino, presidente de la FIFA, que “el fútbol pertenece a todas las personas de todos los rincones del mundo”. Y México tiene ahora la oportunidad de demostrarlo.

Así que después de haber recibido los Mundiales de 1970, 1986 y 2026, nuestro país se dispone a escribir otro glorioso capítulo en la historia del deporte internacional.

VIDEO NUEVO



BCTNEUS.MX

CLICK AQUÍ

VER AHORA

VIDEO NUEVO



BCTNEUS.MX

CLICK AQUÍ ——— VER AHORA

VIDEO NUEVO



CLICK AQUÍ

VER AHORA

VIDEO NUEVO



BCTNEUS.MX

CLICK AQUÍ

VER AHORA

VIDEO NUEVO



BCTNEUS.MX

CLICK AQUÍ

VER AHORA

BCTneus

El medio de comunicación híbrido de Baja California.

24 / Noviembre de 2026 / EDICIÓN NO. 566

EL CARTÓN //

BCTneus.mx

Cartón / El Jota Erre



NUESTRO PROYECTO

Contar historias que importan, con periodismo independiente, datos precisos y una mirada crítica para una ciudadanía mejor informada.

BCTneus.mx

El medio de comunicación híbrido de Baja California.

Síguenos en: @bct_neus @bctneus @thebctneus @thebctneus @bctneus

¿QUIENES SOMOS?

Medio digital que informa con rigor y claridad, ofreciendo análisis y noticias clave para entender México y el mundo.